

摘要入力等のプログラム改修につきまして

摘要選択など「会計帳簿」メニューの入力方法を改善するために、関連プログラムの改修を行います。お客様の入カスタイルに合わせた設定が可能となりますので、どうぞご活用下さい。

(2010年11月10日リリース予定)

1 改修が行われるメニュー



共通画面<メニューバー>

New 個人設定 (V)

各画面の上部メニューバーに、「個人設定」ボタンが追加されます。会計メニューの入力モード設定（摘要などの検索時に有効）を行うことができます。
[P2~3]



会計<マスタ作成>

摘要設定

[F12 表示順変更] キーが追加され、摘要の並び替えができるようになります。
[P4]

メンテナンス **摘要テンプレート** も同様です。





会計<会計帳簿>

仕訳日記帳ほか

各入力メニューに「個人設定」、および「摘要設定」の内容が反映され、入力作業が改善されます。また、先頭文字のゼロがない場合においても、科目、補助科目がコード選択できるようになります。（「0015」の場合「15」でも可）
[P5]

2 入力モードの設定(個人設定)

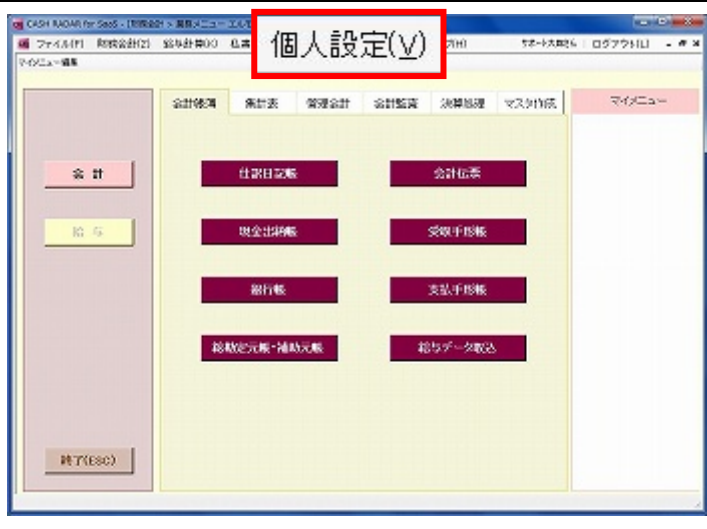
(1) 入力モードの設定

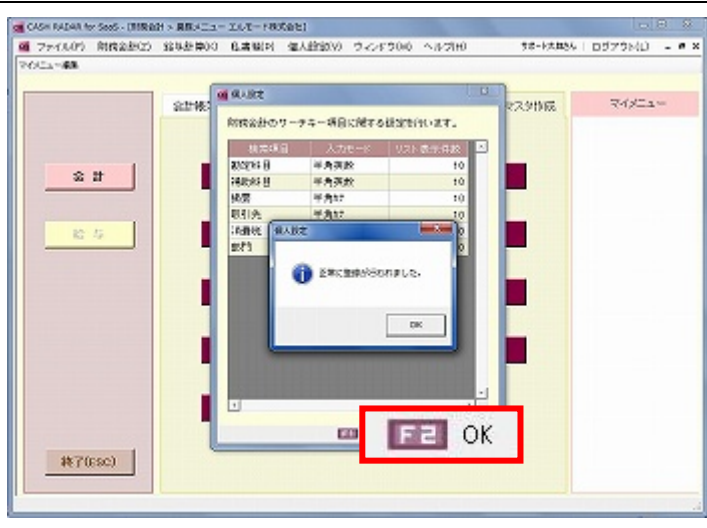
| | | |
|----------|---|---|
| <p>①</p> |  <p>The screenshot shows the main menu of the software. The '個人設定(V)' option is highlighted with a red box. Other menu items include '会計帳簿', '集計表', '管理会計', '会計監査', '決算処理', 'マスダ付帳', and 'マイメニュー'.</p> | <p>画面上部のメニューバー内〔個人設定 (V)〕をクリックします。</p> <p>😊</p> <p>どのメニューからでも起動ができます。</p> |
| <p>②</p> |  <p>The screenshot shows the '個人設定' dialog box. It contains a table with columns for '得意項目', '入力モード', and 'リスト表示件数'. The table lists various items like '勘定科目', '補助科目', '得意', '取引先', '消費税', and '部門' with their respective input modes and list display counts.</p> | <p>各項目の「入力モード」と「リスト表示件数」を選択します。</p> |
| <p>③</p> |  <p>The screenshot shows the '個人設定' dialog box with a confirmation message: '設定に更新が完了しました。' (Settings updated successfully). The 'F2 OK' button is highlighted with a red box.</p> | <p>[F2 OK]をクリックします。</p> <p>既に会計帳簿の入力画面に入っている場合は、一度メニューに入り直して下さい。</p> <p>😊</p> <p>設定内容は『ログインユーザー』(=利用者)ごとに保存されます。</p> <p>同ユーザーでログインした場合は、端末、会社データを問わず、同じ設定内容が反映されます。</p> |

(2) 各項目について



| | | |
|---|---------|---|
| ① | 検索項目 | 仕訳を入力する際にドロップダウンリストによる選択、検索キーによる入力を行う項目です。 |
| ② | 入力モード | 検索項目にカーソルが移動した際に起動する日本語入力システム（Microsoft IME）の入力モードを【全角かな】【半角カナ】【半角英数】より選択します。 |
| ③ | リスト表示件数 | 検索項目でドロップダウンリストを開いたときに表示される項目の表示件数を【3～20】より選択します。 |



初期設定値と入力モード

個人設定の初期設定値は以下のとおりです。

| 検索項目 | 入力モード | リスト表示件数 |
|------|-------|---------|
| 勘定科目 | 半角英数 | 10 |
| 補助科目 | 半角英数 | 10 |
| 摘要 | 半角 かな | 10 |
| 取引先 | 半角 かな | 10 |
| 消費税 | 半角英数 | 10 |
| 部門 | 半角英数 | 10 |

～入力モードについて～

【全角かな】…名称で検索する場合

KA と打つと「か」（IME=ひらがな）

【半角カナ】…フリガナで検索する場合

KA と打つと「カ」（IME=半角カタカナ）

【半角英数】…ローマ字、コード(数字)で検索する場合

KA と打つと「ka」（IME=直接入力）

3

摘要の並べ替え(摘要設定・摘要テンプレート)

(1)



摘要設定を開き [F12 表示順変更] をクリックします。



メンテナンス「摘要テンプレート」でも同様の操作が可能です。

(2)



並べ替えをしたい摘要にカーソルがある状態で、矢印ボタンをクリックして順番を調整します。

(3)

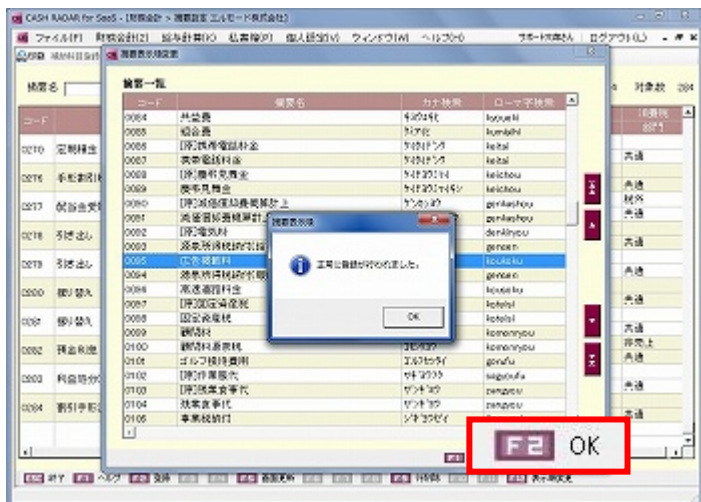

[F2 OK] をクリックします。



項目クリックによる並べ替え



表示順変更ダイアログのヘッダー項目(コード、摘要名、カナ検索、ローマ字検索)をクリックすると、各項目の昇順・降順に並べ替えが行われます。

4

入力方法の改善点(仕訳日記帳ほか)

改善点① <入力モードの選択・固定>

〔個人設定〕で、あらかじめ各検索項目の『入力モード』を設定しておきます。(P2~3)

設定された『入力モード』は仕訳日記帳等で、摘要や科目を選択する際に有効になります。

これにより、摘要等を文字で絞り込む場合に都度入力モードの変換をする必要がなくなります。

例：〔個人設定〕の入力モードにて、
『補助科目＝半角英数』
『摘要＝半角カナ』 と設定している場合…。

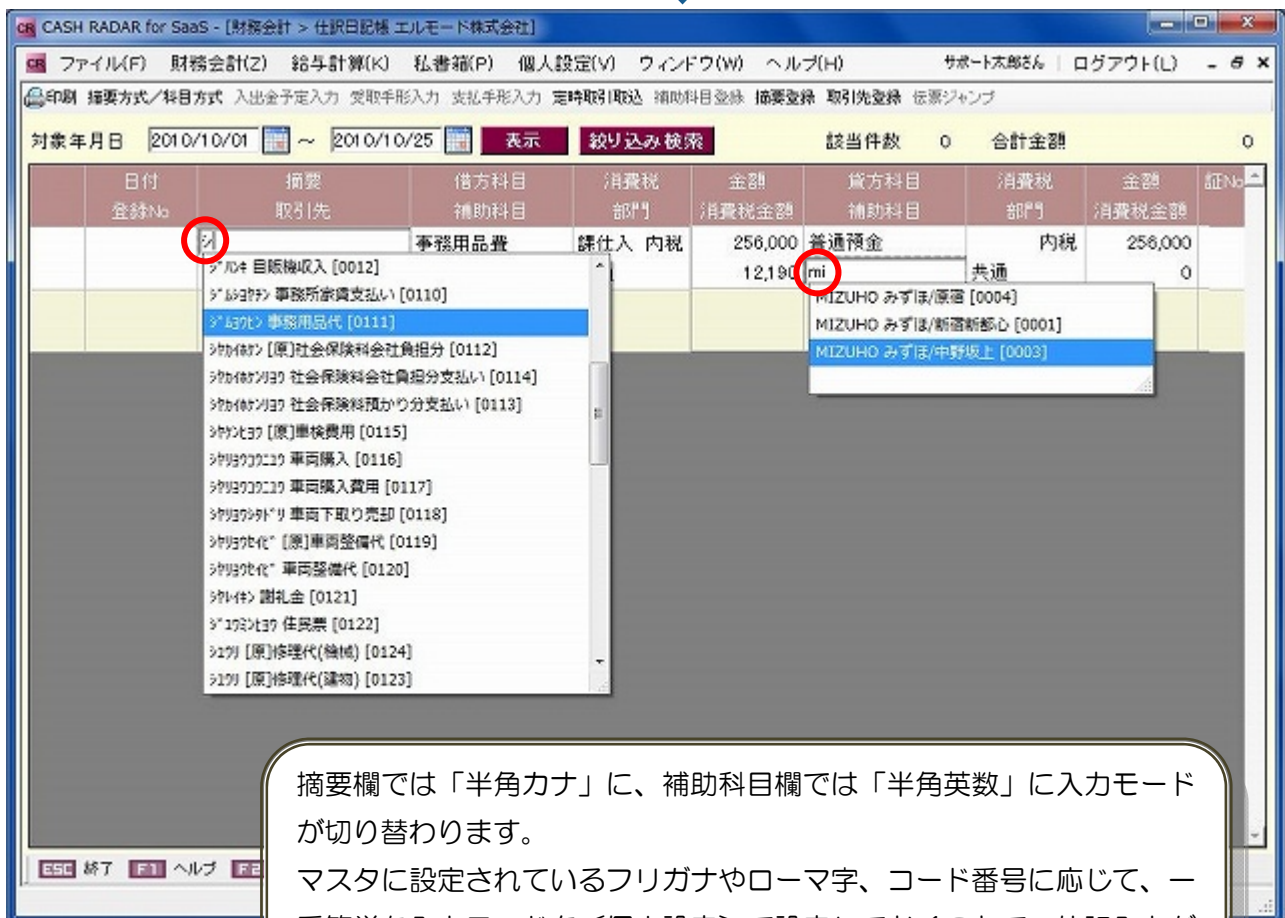
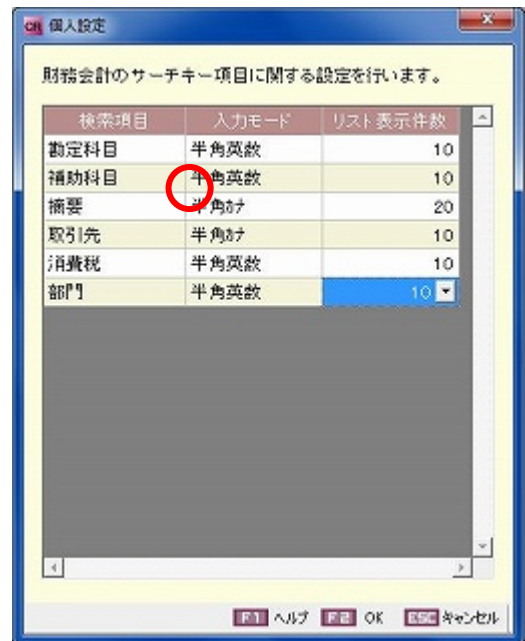

摘要欄では「半角カナ」に、補助科目欄では「半角英数」に入力モードが切り替わります。

マスタに設定されているフリガナやローマ字、コード番号に応じて、一番簡単な入力モードを〔個人設定〕で設定しておくことで、仕訳入力がスムーズに行えるようになります。

改善点② <検索リストの拡大・並べ換え>

〔個人設定〕で、あらかじめ各検索項目の『リスト表示件数』を設定しておきます。(P2~3)

また、〔摘要設定〕で、摘要の並び順を変更します。(P4)

これにより、摘要等をドロップダウンで選択する場合の操作が改善されます。

例：〔個人設定〕のリスト表示件数にて、
『摘要=20』と設定している場合…。

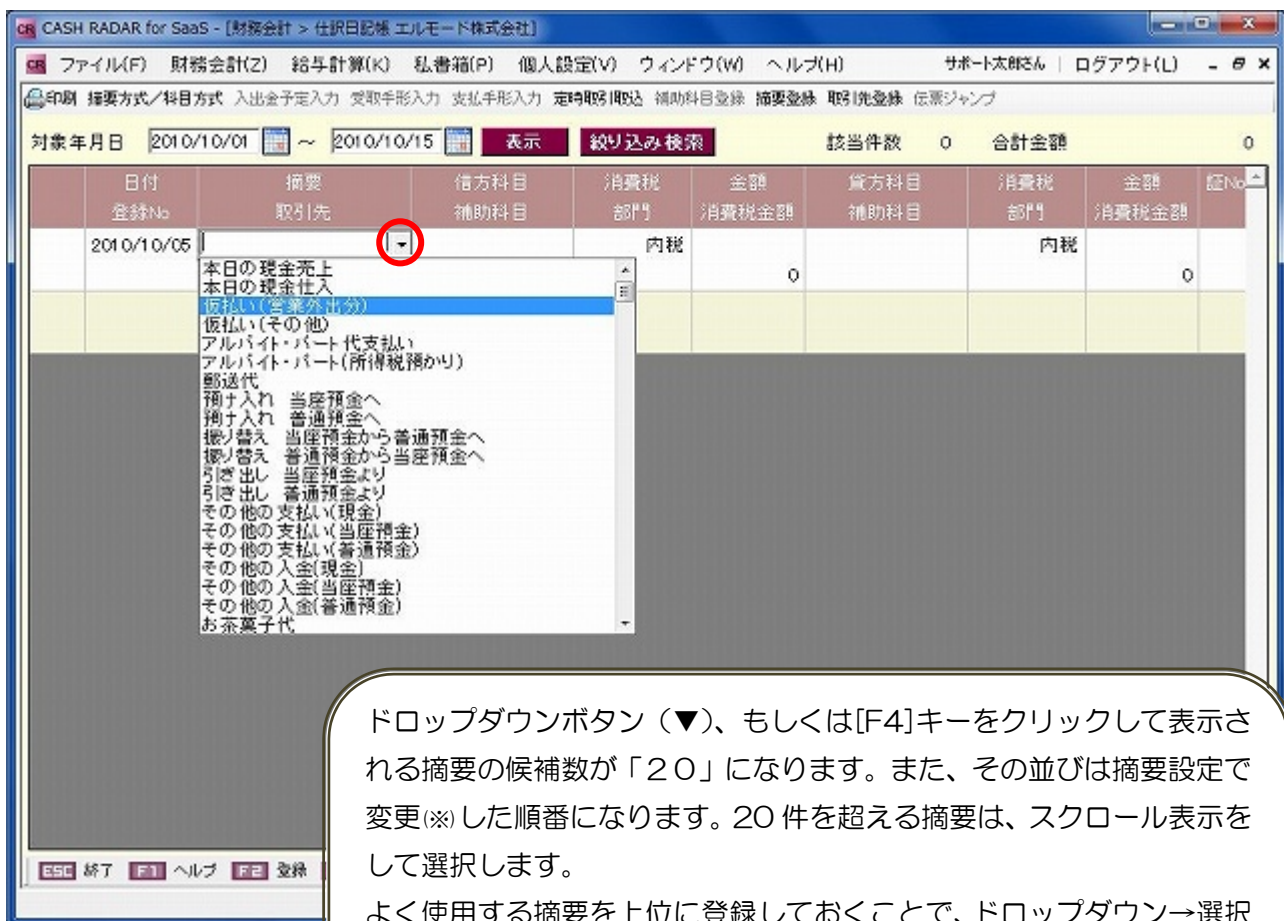

ドロップダウンボタン(▼)、もしくは[F4]キーをクリックして表示される摘要の候補数が「20」になります。また、その並びは摘要設定で変更(※)した順番になります。20件を超える摘要は、スクロール表示をして選択します。

よく使用する摘要を上位に登録しておくことで、ドロップダウン→選択の作業が簡単に行えるようになります。

※並び順の変更は、摘要のみ可能

改善点③ <科目コードの先頭ゼロ入力の除外>

勘定科目と補助科目について、コード入力時にゼロ入力が不要になります。

これにより、科目をコード入力する場合の操作が改善されます。

例：補助科目コード「0015」を選択する場合に必要な入力文字

従来…0015

改善…15 (先頭の00がない場合でも、その補助科目コードを認識します)

対象年月日 2010/10/05 ~ 2010/10/30 表示 絞り込み検索 該当件数 0 合計金額 0

| 日付 登録No | 摘要 取引先 | 借方科目 補助科目 | 消費税 部門 | 金額 消費税金額 | 貸方科目 補助科目 | 消費税 部門 | 金額 消費税金額 | 証No |
|------------|-----------|--------------|-----------|-------------|--------------|-----------|--------------|-----|
| 2010/10/15 | 売掛金を現金で回収 | 現金 | 内税 共通 | 150,000 | 売掛金 015 | 内税 共通 | 150,000 0 | |
| 2010/10/15 | 売掛金を現金で回収 | 現金 | 内税 共通 | 150,000 | 売掛金 四国商事特 | 内税 共通 | 150,000 0 | |

ESC 終了 F1 ヘルプ F2 登録 F3 付箋 F4 F5 画面更新 F6 行挿入 F7 行コピー F8 行貼り付け F9 行削除 F10 F11 F12

補助科目に「15」と入力してエンター(改行)をすると、コード「0015」の補助科目が選択されます。

以上

2010年11月5日
株式会社エヌエムシイ サポートセンター